

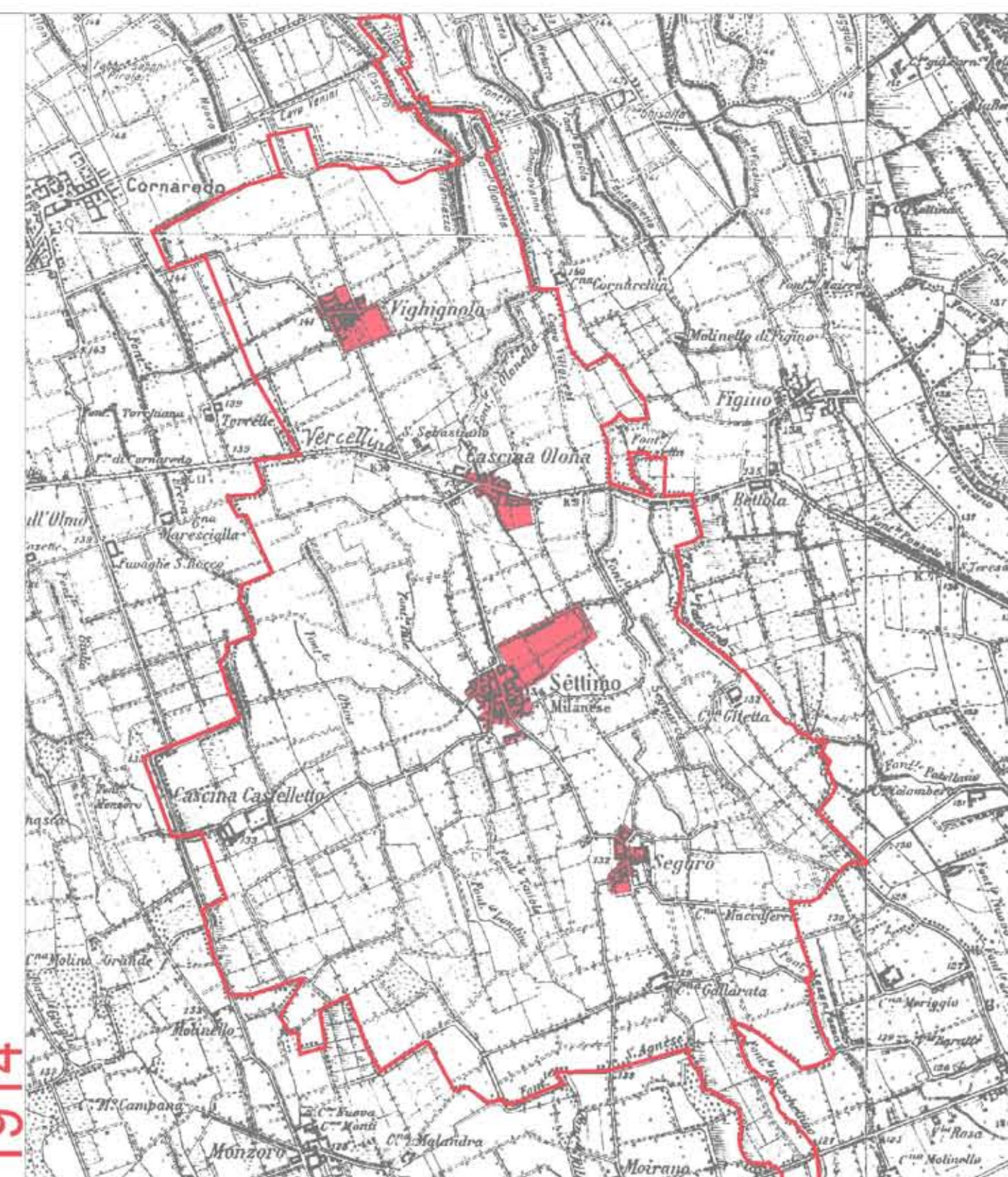

1888

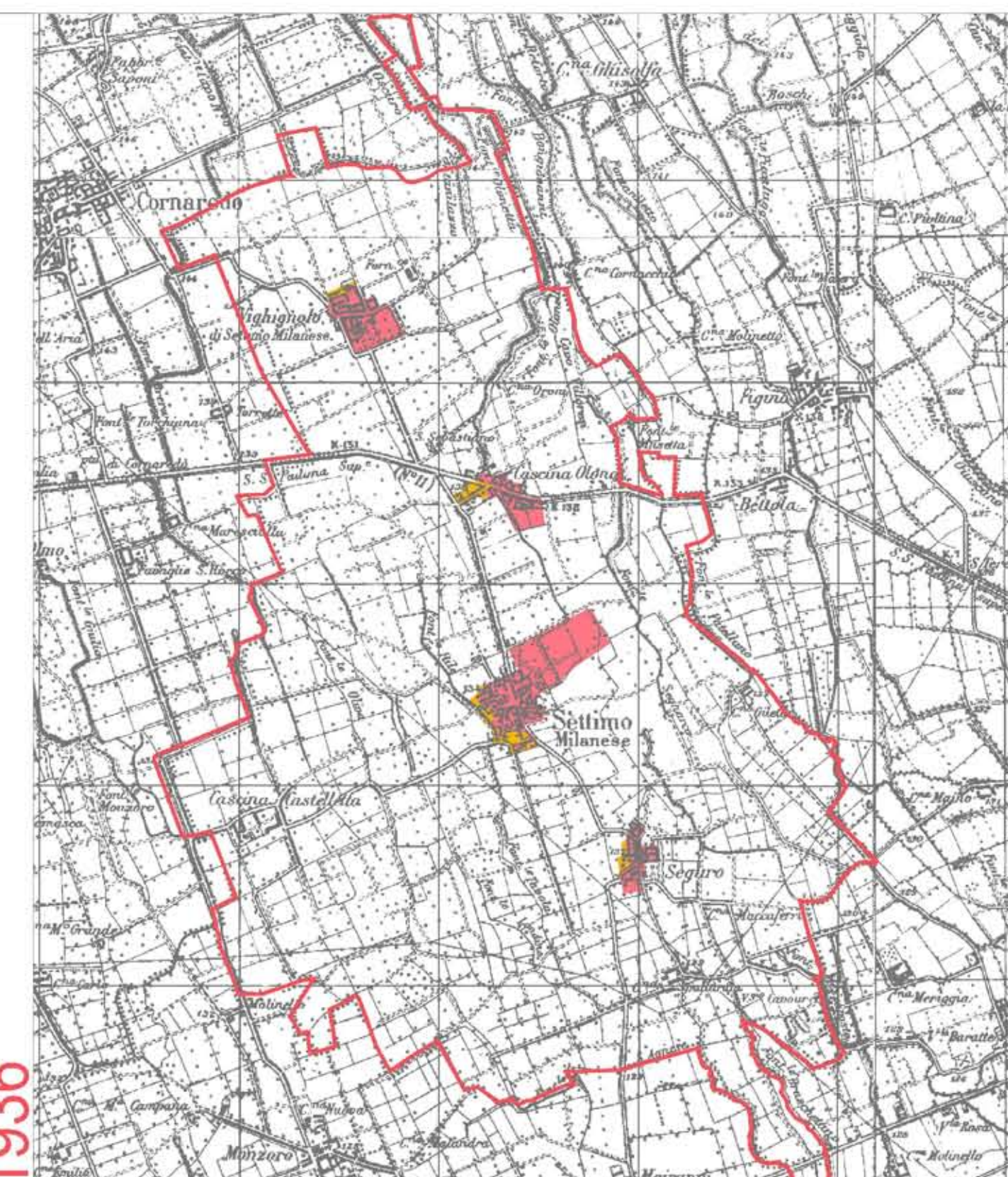

1914



1936

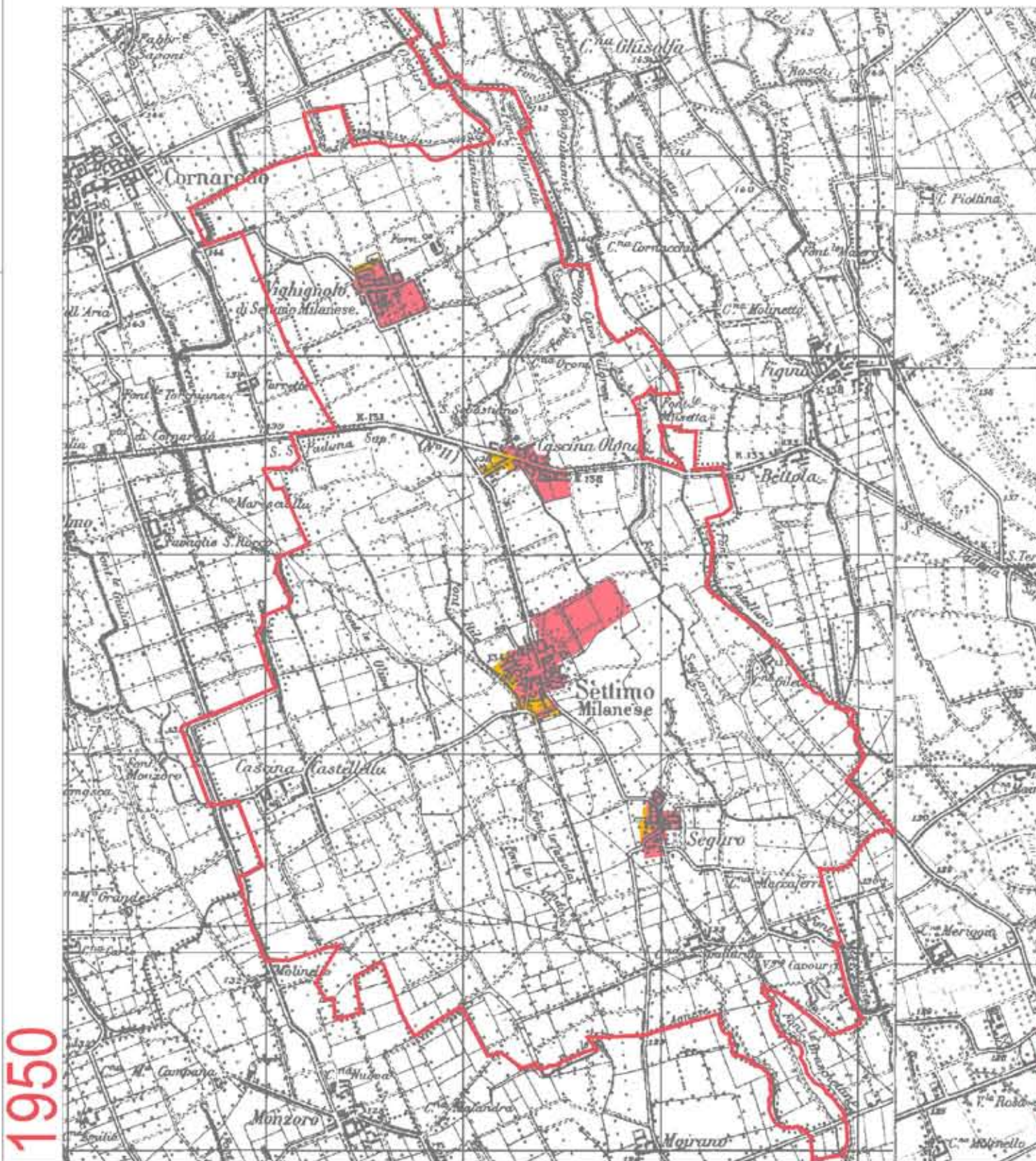

1950

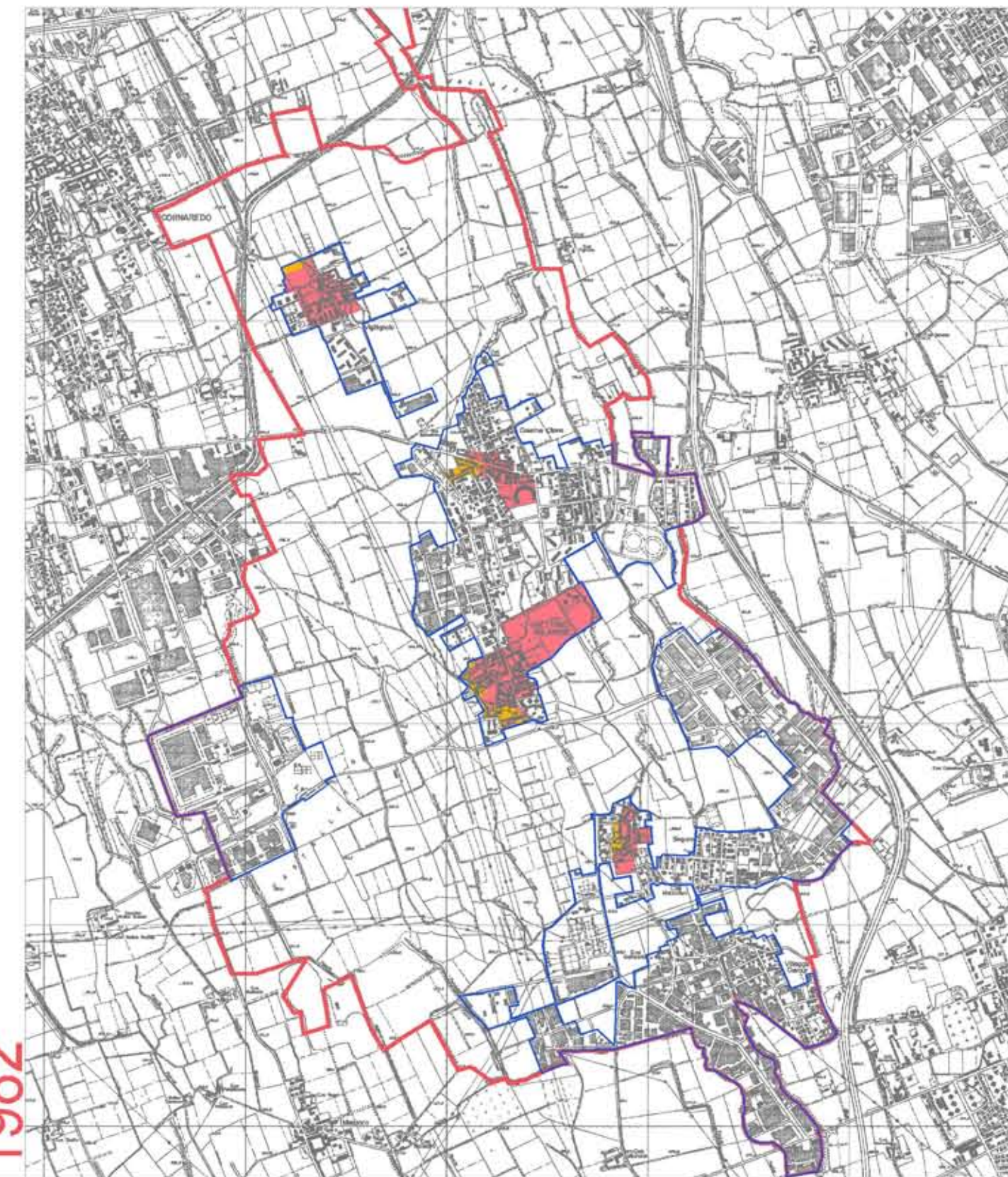

1982

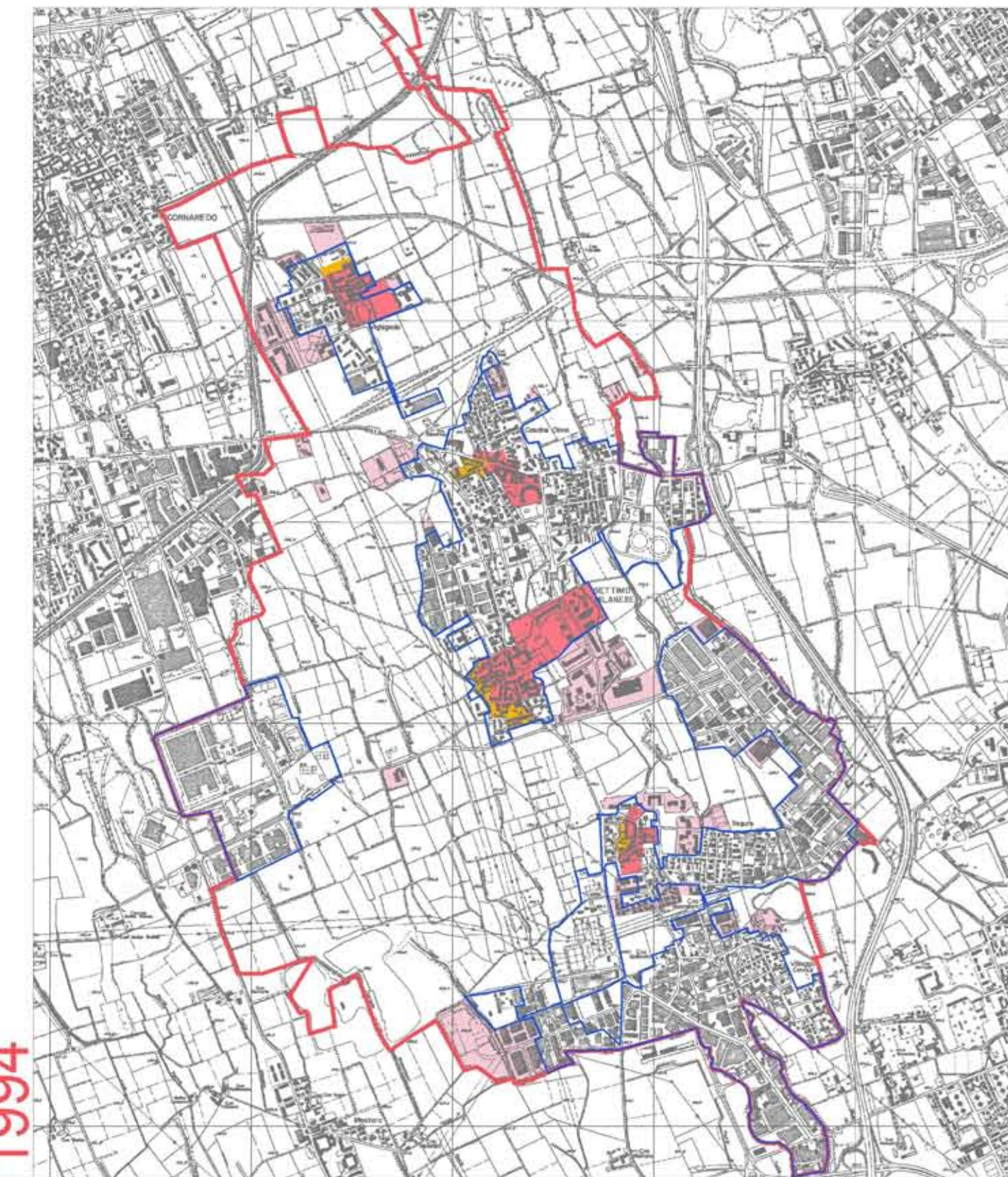

1994



2004

**1888 - 1914 - 1936 - 1950** Istituto Geografico Militare, Fogli: 45 IV SO Rho - 45 III NO Bareggio- 45 IV SE Bollate - 45 III NE Milano Ovest, scala 1/25.000. Descrizione Fisica: 1 carta topografica 37x39 cm. Firenze, Archivio Biblioteca IGM (copia disponibile presso la Biblioteca: Mediateca CEDAT Centro di Documentazione dell'Architettura e del Territorio del Politecnico di Milano)  
 Unione delle tavolette:  
 • F. 45 IV SO RHO. Levate del 1888 e 1937.  
 • F. 45 III NO BAREGGIO. Levate del 1888, 1914 (levata nel 1888 con ricognizioni generali dell'ottobre 1921, riveduta dalla R. Commissione per la toponomastica nel 1914), 1937 (rilievo del 1888 con ricognizioni fotoplanimetriche e ridisegnata nel 1937).  
 • F. 45 IV SE BOLLATE. Levate del 1888, 1936 (rilievo del 1888 ricognizioni aerofotografiche 1936), 1950 (rilievo aerofotoplanimetrico del 1950).  
 • F. 45 II NE MILANO OVEST. Levate del 1888, 1914 (levata nel 1888 ricognizioni generali del 1914), 1936 (rilievo del 1888, ricognizioni aerofotografiche 1936), 1950 (rilievo aerofotoplanimetrico del 1950 con ricognizioni parziali 1961).

**1982 - 1994** CTR - Carta Tecnica Regionale, Fogli: 86a2 - 86a3, 1/10.000 (immagini Raster, ArcSDE Layer), Regione Lombardia Direzione Generale Territorio e Urbanistica. Unità Organizzativa Infrastruttura per l'Informazione Territoriale

2004 Fotopiano

**CARTOGRAFIA STORICA: PERMANENZE E TRASFORMAZIONI**  
 La lettura delle dinamiche territoriali attraverso la cartografia IGM e CTR, consente di collocare le trasformazioni di Settimo dalla fine dell'Ottocento ad oggi all'interno del contesto urbano-rurale ravvicinato (l'area ricompresa tra Cornaredo, Rho, Milano, e la direttrice della Vigevanese) per meglio comprendere le correlazioni tra dinamiche insediative, sistema delle infrastrutture, pianificazione comunale e sovracomunale (cfr. alla Tav. DP.1-17).  
 Dal confronto tra la prima soglia IGM del 1888 e l'ultima del 1950/60 per gli aspetti generali non risultano sostanziali differenze (non macroscopiche come invece emergono dal confronto con i rilievi del 1982 e 1994): la conservazione dei nuclei antichi è evidente, ma contenute modifiche si possono individuare per Vighignolo, Cascine Olona, Settimo e Seguro. Si tratta di limitate espansioni già registrate dall'IGM del 1936 (Cascina Gallarata, Villaggio Cavour), manifestazioni di dinamiche che poi troveranno nel dopoguerra una accelerazione e diversa rilevanza quantitativa: addizione e trasformazione sono le due tipologie di sviluppo che connotano una permanenza nella struttura interna dei nuclei edificati (cfr. alle Tavv. DP.1-11, DP.1-12, DP.1-13). Per Vighignolo la differenza si registra nell'organizzazione delle corti a nord di via Conti Venino. Per Cascine Olona l'addizione è concentrata all'intersezione tra SS 11 e l'asse Settimo-Vighignolo. Per Settimo l'addizione riguarda la zona ovest del nucleo edificato; analogamente per Seguro (le corti a ovest della Chiesa di San Giorgio).  
 Questi contenuti sviluppi edilizi in quasi un secolo conservano la separazione dei nuclei: la saldatura avverrà successivamente all'ultima "levata" IGM interessando Settimo e Cascine Olona, mentre Vighignolo e Seguro manterranno una individualità aggregando progressivamente attorno al nucleo antico lo sviluppo edilizio.

Le permanenze interessano anche l'ambito propriamente rurale con la conservazione del reticolo idrografico, mentre si registra la sparizione delle marcite, pur nella conservazione delle partiture e delle geometrie che queste assieme alla rete dei fontanili e delle rogge, hanno determinato nel lungo periodo (i fontanili diventano i capisaldi su cui si è ancorata l'organizzazione degli spazi pubblici attrezzati a parco). Radicalmente diversa è la trasformazione che emerge dal confronto tra soglia IGM 1950/60 e CTR 1982 e 1994, che mostra la grande espansione degli anni Settanta e Ottanta, non solo di estensione dei nuclei antichi (rilevabili dalle mappe catastali) ma anche delle zone miste lungo la SS 11, nella zona ad ovest di Seguro e nel contesto del Villaggio Cavour.  
 Per il sistema stradale significativa è la persistenza della trama principale della rete, che pur nella progressiva riconfigurazione conserva inalterata la struttura organizzata su due assi fondativi (di diversa gerarchia): quello nord-sud rappresentato dalla direttrice che attraversa il centro dei nuclei abitati Baggio-Seguro-Settimo-Cascine Olona-Vighignolo-Cornaredo (poi in parte doppiato dall'asse di via Di Vittorio), oggi depotenziato; quello est-ovest rappresentato dal sedime della SS 11 (nella giacitura storica e poi nella più recente soluzione).

- CENTRI STORICI E NUCLEI DI ANTICA FORMAZIONE (PTCP art. 36)
- COMPARTI STORICI AL 1930 (PTCP art. 37)
- TESSUTO URBANO CONSOLIDATO AL 1982 (DA CTR)
- TESSUTO URBANO CONSOLIDATO: CRESCITA TRA IL 1982 E IL 1994

arch. FRANCO APRA'  
 Franco Apra e Giovanni Longhi  
 architetti associati  
 con arch. G. MATTEO MAI

ORDINE DEGLI ARCHITETTI PLANIMETRICI  
 DELLA PROVINCIA DI MILANO  
 APRA' FRANCO  
 architetto  
 3426

REV.	DATA	AGGIORNAMENTI
00	14.02.2009	Prima emissione
01	09.11.2009	Approvazione

**COMUNE DI SETTIMO MILANESE - PROVINCIA DI MILANO**  
 PIANO DEL GOVERNO DEL TERRITORIO

DP - DOCUMENTO DI PIANO  
 DP.1 - QUADRO RICOGNITIVO E PROGRAMMATARIO

CARTOGRAFIA STORICA:  
 TAVOLETTE IGM

SCALA: 1:25.000  
 DATA: FEBBRAIO 2009  
 FILE: BTRPOT\_ignmilanprog1888\_AP-fig X-REF -

**DP.1-15**

A meno di legge il presente disegno non potrà essere riprodotto né conservato e non può essere utilizzato per scopi diversi da quello di destinazione senza il consenso scritto di questo studio tecnico che ne detiene la proprietà.